സ്ഥാപിതം 1964

സ്വതന്ത്രമണ്ഡപം

Independent Daily

പൂത്തോൾ, തൃശൂർ–680004

www.swathanthramandapam.com വാള്യം: 60 ലക്കം: 175 2025 ഒക്ടോബർ 18 ശനി പേജ്: 2 വില: 1 രൂപ PHONE: 2384127, 2384558 E-mail: smdaily03@yahoo.co.in

സ്വതന്ത്രമണ്ഡപം
പത്രത്തിന്റെ
ഓൺലൈൻസന്ദർശിക്കുക
Visit
Swathanthra Mandapam Online
www.swathanthramandapam.com

കിടപ്പു രോഗിയായ ഭാര്യയെ ഭർത്താവ് കഴുത്ത് ഞെരിച്ച് കൊലപ്പെടുത്തി

കോട്ടയം: കിടങ്ങൂരിൽ കിടപ്പുരോഗിയായ ഭാര്യയെ ഭർത്താവ് കഴുത്ത് ഞെരിച്ച് കൊലപ്പെടുത്തി. കിടങ്ങൂർ എലക്കോടത്ത് കെ.എസ്. രമണി(70)യാണ് മരിച്ചത്. സംഭവത്തിൽ ഭർത്താവ് ഇ.കെ. സോമ(74)നെ പോലീസ് അറസ്റ്റ് ചെയ്തു. സോമൻ രണ്ടാമത്തെ മകനെയും കഴുത്ത് ഞെരിച്ചു കൊലപ്പെടുത്താൻ ശ്രമിച്ചെങ്കിലും മൂത്ത മകൻ രക്ഷപ്പെടുത്തുകയായിരുന്നു. രണ്ടാമത്തെ മകനെയും കഴുത്ത് ഞെരിച്ച സമയത്ത് മൂത്ത മകൻ ഉണർന്ന് വന്ന് രക്ഷിക്കുകയായിരുന്നു. പഞ്ചായത്തംഗം വിളിച്ചറിയിച്ചതിനെതുടർന്നു കിടങ്ങൂർ പോലീസ് സ്ഥലത്തെത്തി. സോമനെ കസ്റ്റഡിയിലെടുത്ത് സ്റ്റേഷനിലേക്ക് കൊണ്ടുപോയി.

ചെന്താമരക്ക് ഇരട്ട ജീവപര്യന്തം

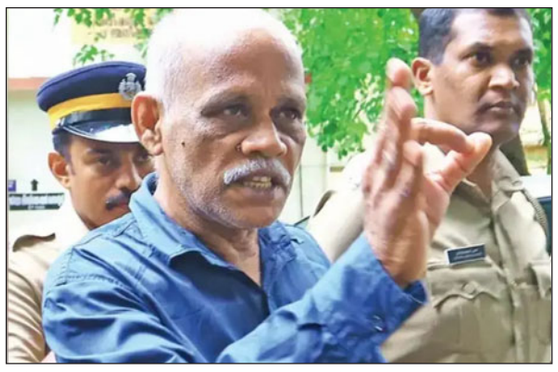

പാലക്കാട്: നെന്മാറ പോത്തുണ്ടി സജിത വധക്കേസിൽ പ്രതി പോത്തുണ്ടി തിരുത്തമ്പാടം ബോയൻസ് നഗറിലെ ചെന്താമരയ്ക്ക് (53) ഇരട്ട ജീവപര്യന്തം ശിക്ഷ വിധിച്ച് കോടതി. നാലേകാൽ ലക്ഷംരൂപപിഴയും വിധിച്ചിട്ടുണ്ട്. ഇതിന് പുറമെ തെളിവ് നശിപ്പിക്കലിന് അഞ്ച് വർഷം തടവും വിധിച്ചിട്ടുണ്ട്. ശിക്ഷ ഒന്നിച്ച് അനുഭവിച്ചാൽ മതി. പാലക്കാട് അഡീഷണൽ ഡിസ്ട്രിക്ട് ആൻഡ് സെഷൻസ് കോടതി ജഡ്ജി കെന്നത്ത് ജോർജാണ് വിധി പ്രസ്താവിച്ചത്. 2019 ഓഗസ്റ്റ് 31-ന് നടത്തിയ ആദ്യ കൊലപാതകവുമായി ബന്ധപ്പെട്ട കേസിലാണ് ശിക്ഷ. ഈ കേസിൽ ജാമ്യത്തിലിറങ്ങിയ ചെന്താമര കഴിഞ്ഞ ജനുവരി 27-ന് സജിതയുടെ ഭർത്താവ് സുധാകരൻ, അമ്മ ലക്ഷ്മി എന്നിവരെയും വെട്ടിക്കൊലപ്പെടുത്തിയിരുന്നു.

സജിത വധക്കേസിൽ ചെന്താമരയുടെ പേരിൽ പ്രോസിക്യൂഷൻ ആരോപിക്കുന്ന, കൊലപാതകം (ഐപിസി 302), തെളിവ് നശിപ്പിക്കൽ(201), അതിക്രമിച്ച് കടക്കൽ(449) തുടങ്ങിയ കുറ്റങ്ങൾ തെളിഞ്ഞതായി ചൊവ്വാഴ്ച കോടതി വ്യക്തമാക്കിയിരുന്നു. തുടർന്നാണ് വ്യാഴാഴ്ച ശിക്ഷയുമായി ബന്ധപ്പെട്ട് പ്രോസിക്യൂഷനും പ്രതിഭാഗത്തിനും പറയാനുള്ളത് കോടതി കേട്ടത്. നിഷ്ഠൂരമായ കൊലപാതകമാണ് പ്രതി നടത്തിയതെന്നും നിയമം അനുശാസിക്കുന്ന പരമാവധി ശിക്ഷ നൽകണമെന്നും പബ്ലിക് പ്രോസിക്യൂട്ടർ എം.ജെ. വിജയകുമാർ ആവശ്യപ്പെട്ടിരുന്നു. ജാമ്യത്തിലിറങ്ങിയ പ്രതി സാക്ഷികളെ ഭീഷണിപ്പെടുത്തിയതിനുപുറമേ മറ്റു രണ്ടു കൊലപാതകങ്ങൾകൂടി നടത്തിയിട്ടുണ്ട്. പ്രതി ദയ അർഹിക്കുന്നില്ലെന്നും പരമാവധിശിക്ഷയ്ക്ക് അർഹനാണെന്നും പ്രോസിക്യൂട്ടർ വാദിച്ചു.

എന്നാൽ, കേസ് അപൂർവങ്ങളിൽ അപൂർവമല്ലെന്നും ഈ സംഭവത്തിനു മുൻപ് ഒരു പെറ്റിക്കേസിൽപ്പോലും പ്രതിയാകാത്ത ആളാണ് ചെന്താമരയെന്നും പ്രതിഭാഗത്തിനു വേണ്ടി ഹാജരായ അഡ്വ. വി. ഷണ്മുഖാനന്ദൻ വാദിച്ചു. സുപ്രീംകോടതിയുടെ മുൻവിധികളും ഇതിന് ആധാരമായി പ്രതിഭാഗം ഉന്നയിച്ചു. മറ്റു രണ്ടു കൊലപാതകങ്ങളെ ഈ കേസുമായി കൂട്ടിക്കുഴയ്ക്കരുതെന്നും പ്രതിഭാഗം ആവശ്യപ്പെട്ടു.

അയൽവാസിയായിരുന്ന നെന്മാറ പോത്തുണ്ടി തിരുത്തമ്പാടം ബോയൻസ് നഗറിലെ സജിതയെ (35) ചെന്താമര വീട്ടിൽക്കയറി വെട്ടിക്കൊലപ്പെടുത്തിയെന്നാണ് പ്രോസിക്യൂഷൻസ് കേസ്. ഭാര്യയും മകളും പിണങ്ങിപ്പോയതിനു പിന്നിൽ സജിതയ്ക്കും പങ്കുണ്ടെന്ന് ആരോപിച്ചായിരുന്നു കൊലപാതകം. വീടിന്റെ പിറകുവശത്തുള്ള വാതിലിലൂടെ അകത്തുകയറിയാണ് സജിതയെ വെട്ടിയത്. മരണം ഉറപ്പാക്കിയ ശേഷം വീട്ടിൽതിരിച്ചു വന്ന് വെട്ടാനുപയോഗിച്ച കത്തി അലമാരയ്ക്കടിയിൽ ഒളിപ്പിക്കുകയും രക്തക്കറ പുരണ്ട ഷർട്ട് കത്തിച്ചുകളയുകയും ചെയ്തു. തുടർന്ന് പോത്തുണ്ടി വനമേഖലയിൽ ഒളിച്ചുകഴിയുകയായിരുന്ന ചെന്താമരയെ രണ്ടുദിവസത്തെ തിരിച്ചിലിനൊടുവിലാണ് പിടികൂടിയത്.

ശബരിമലയിലെ പുതിയ മേൽശാന്തി പ്രസാദ് ഇ ഡി; മാളികപ്പുറം മേൽശാന്തിയായി മനു നമ്പൂതിരി തിരഞ്ഞെടുക്കപ്പെട്ടു

പത്തനംതിട്ട: ശബരിമലയിൽ പുതിയ മേൽശാന്തിയെ തിരഞ്ഞെടുത്തു. തൃശൂർ ചാലക്കുടി മഠത്തൂർക്കുന്നിൽ ഏറന്നൂർ മനയിൽ പ്രസാദ് ഇ ഡി ആണ് അടുത്ത ഒരു വർഷം ശബരിമലയിലെ മേൽശാന്തി. പന്തളം കൊട്ടാരത്തിലെ കുട്ടിയായ കശ്യപ് വർമയാണ് പുതിയ ശബരിമല മേൽശാന്തിയെ തിരഞ്ഞെടുത്തത്. ഹൈക്കോടതി നിരീക്ഷകൻ, ദേവസ്വം ബോർഡ് പ്രസിഡന്റ് ഉൾപ്പെടെയുള്ളവരുടെ സാന്നിദ്ധ്യത്തിലാണ് നറുക്കെടുപ്പ് നടന്നത്. 14പേരാണ് മേൽശാന്തിക്കുള്ള അന്തിമപ്പട്ടികയിൽ ഉണ്ടായിരുന്നത്.

മുട്ടത്തൂർ മഠം എം ജി മനു നമ്പൂതിരിയാണ് മാളികപ്പുറം മേൽശാന്തിയായി തിരഞ്ഞെടുത്തത്. കൊല്ലം മയ്യനാട് ആയിരംതെങ്ങ് സ്വദേശിയാണ് ഇദ്ദേഹം. പന്തളം കൊട്ടാരത്തിലെ മൈഥിലി കെ വർമയാണ് നറുക്കെടുത്തത്. അടുത്ത മണ്ഡലകാലമായ വൃശ്ചികം ഒന്നിന് തലേദിവസമാണ് (തുലാം 31) ഇരുവരും ചുമതലയേൽക്കുക. ഇവർ പുറപ്പെടാശാന്തിമാരായിരിക്കും.

മുല്ലപ്പെരിയാർ ഡാം തുറന്നു; ഷട്ടർ ഉയർത്തിയത് 75 സെന്റിമീറ്റർ, 1064 ഘനയടി വെള്ളം പുറത്തേക്ക്

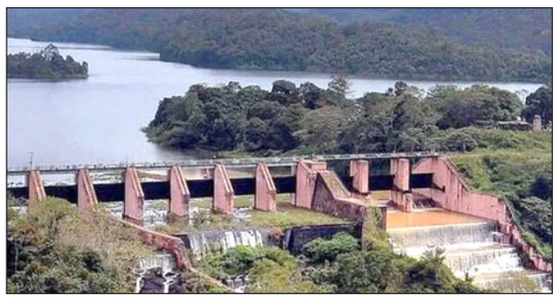

ഇടുക്കി: വൃഷ്ടി പ്രദേശത്തെ ജലനിരപ്പിന്റെ റൂൾ കർവ് പിന്നിട്ടതിന് പിന്നാലെ മുല്ലപ്പെരിയാർ ഡാമിന്റെ മൂന്ന് ഷട്ടറുകൾ തുറന്നു. ഞ1, ഞ2, ഞ3 എന്നീ ഷട്ടറുകൾ 75 സെന്റിമീറ്റർ വീതമാണ് ഉയർത്തിയത്. 1064 ഘനയടി വെള്ളമാണ് ഡാമിൽ നിന്ന് ഒഴുക്കിവിടുന്നത്. ഇന്ന് രാവിലെ ഒമ്പത് മണിയോടെയാണ് ഡാമിന്റെ മൂന്ന് ഷട്ടറുകൾ തുറന്നത്. വൃഷ്ടി പ്രദേശത്ത് അസാധാരണ മഴ തുടരുന്നതിനാൽ അണക്കെട്ടിലെ ജലനിരപ്പ് വലിയ തോതിൽ ഉയർന്നിരുന്നു. പെരിയാർ തീരത്ത് ജലനിരപ്പ് കുറവായതിനാൽ ആശങ്കപ്പെടേണ്ട സാഹചര്യമില്ല. എന്നിരുന്നാലും നദിയുടെ ഇരുകരകളിലും അധിവസിക്കുന്നവർ അതീവ ജാഗ്രത പാലിക്കണമെന്ന് ഇടുക്കി ജില്ലാ ഭരണകൂടം അറിയിച്ചു. മുല്ലപ്പെരിയാറിലെ ഇപ്പോഴത്തെ ജലനിരപ്പ് 138.25 ഘനയടിയാണ്.

ഇടുക്കി ജില്ലയിൽ അതിശക്തമായ മഴ തുടരുകയാണ്. നെടുങ്കണ്ടത്തും കട്ടപ്പനയിലും നൂറുകണക്കിന് വീടുകളിൽ വെള്ളം കയറി. കട്ടപ്പനയ്ക്ക് സമീപം ഉരുൾപൊട്ടിയതായും സംശയമുണ്ട്. നെടുങ്കണ്ടത്ത് നൂറുകണക്കിന് വീടുകളിലാണ് വെള്ളം കയറിയത്. കൂട്ടാർ, തേർഡ് ക്യാമ്പ്, സന്യാസയോട, മുണ്ടിയെരുമ, തൂക്കുപാലം, താന്നിമൂട്, കല്ലാർ തുടങ്ങിയ ടൗണുകൾ വെള്ളത്തിനടിയിലായി. കുമളിയിൽ വെള്ളം കയറിയതിനെ തുടർന്ന് വീടുകളിൽ നിന്നും ആളുകളെ രക്ഷപ്പെടുത്തി. കല്ലാർ ഡാമിന്റെ ഷട്ടറുകൾ മുഴുവനായും ഉയർത്തി.

വിധി കേട്ടിട്ടും കൂസലില്ലാതെ ചെന്താമര; ഒപ്പം നിന്നവർക്ക് നന്ദി: സജിതയുടെ മക്കൾ

പാലക്കാട്: നെന്മാറ വധക്കേസ് വിധിയിൽ തൃപ്തിയുണ്ടെന്ന് അന്വേഷണ ഉദ്യോഗസ്ഥർ. കേരളത്തിലെ വളരെ സെൻസിറ്റീവായ കേസാണിത്. കേസിന്റെ വിശദാംശങ്ങൾ എല്ലാവർക്കും അറിയാം. ശാസ്ത്രീയമായ തെളിവുകൾ കണ്ടെത്താനും പ്രധാന സാക്ഷികളുടെ മൊഴി രേഖപ്പെടുത്താനും പൊലീസിന് സാധിച്ചെന്നും ഇത് നിർണായകമായെന്നും പാലക്കാട് എസ് പി അജിത് കുമാർ പറഞ്ഞു.

44 സാക്ഷികളുടെ മൊഴിയെടുത്തു. സാക്ഷിയെ പ്രതി ഭീഷണിപ്പെടുത്തിയതും കോടതിയുടെ ശ്രദ്ധയിൽപ്പെടുത്തിയിരുന്നു. ഇരട്ട ജീവപര്യന്തമാണ് കോടതി വിധിച്ചത്. മൂന്നേകാൽ ലക്ഷം പിഴയാണ് അടക്കേണ്ടത്. ജഡ്ജ്മെന്റ് കോപ്പി കിട്ടിയാലേ കൂടുതൽ വിവരങ്ങൾ അറിയാനാകൂവെന്നും എസ് പി മാദ്ധ്യമങ്ങളോട് പറഞ്ഞു. അദ്ദേഹം അന്വേഷണ ഉദ്യോഗസ്ഥരെ അഭിനന്ദിക്കുകയും ചെയ്തു. കോടതിക്കും ഒപ്പം നിന്നവർക്കും സജിതയുടെ മക്കൾ നന്ദി പറഞ്ഞു. സജിതയുടെ മക്കൾക്ക് സർക്കാർ ജോലി നൽകണമെന്ന് ബന്ധുക്കൾ പറഞ്ഞു.

വിധിയിൽ തൃപ്തിയുണ്ടെന്ന് പ്രോസിക്യൂഷൻ പ്രതികരിച്ചു. ഇരട്ട ജീവപര്യന്തമാണെന്ന് അറിഞ്ഞിട്ടും ചെന്താമരയുടെ മുഖത്ത് ഭാവവ്യത്യാസങ്ങളൊന്നുമുണ്ടായിരുന്നില്ല. വളരെ ശാന്തനായി, അഭിഭാഷകനോടും മറ്റും ഇയാൾ സംസാരിച്ചു. പ്രോസിക്യൂഷൻ വധശിക്ഷ നൽകണമെന്നായിരുന്നു ആവശ്യപ്പെട്ടിരുന്നത്. എന്നാൽ അപൂർവങ്ങളിൽ അപൂർവമായ കേസല്ലെന്ന് വിലയിരുത്തിയാണ് കോടതി പ്രതിക്ക് വധശിക്ഷ നൽകാതിരുന്നത്.

ചെന്താമരയുടെ മാനസിക നില ഭദ്രമാണ്. പ്രതി നന്നാകുമെന്ന പ്രതീക്ഷയില്ല. ഇനിയും കുറ്റകൃത്യം നടത്താൻ സാദ്ധ്യതയുണ്ട്. പരോൾ നൽകേണ്ട സാഹചര്യം വന്നാൽ സാക്ഷികളുടെ സുരക്ഷ ഉറപ്പാക്കണം. പ്രതി പിഴ അടക്കുമെന്ന് കരുതുന്നില്ല. എന്നിരുന്നാലും സജിതയുടെ മക്കളുടെ പുനരധിവാസം ഉറപ്പാക്കണമെന്നും കോടതി നിർദേശിച്ചു.

എയർ ഇന്ത്യയിലെ ഭക്ഷണത്തിൽ മുടി; യാത്രക്കാരന് 35,000 രൂപ നഷ്ടപരിഹാരം

ചെന്നൈ: എയർ ഇന്ത്യ വിമാനത്തിൽ യാത്രക്കാരന് നൽകിയ ഭക്ഷണത്തിൽ മുടി കണ്ടെത്തിയ സംഭവത്തിൽ 35,000 രൂപ നഷ്ടപരിഹാരം നൽകാൻ വിധിച്ച് മദ്രാസ് ഹൈക്കോടതി. ഒരു ലക്ഷം രൂപ നഷ്ടപരിഹാരം നൽകാനുള്ള സിവിൽ കോടതി വിധിക്കെതിരെ എയർ ഇന്ത്യ നൽകിയ അപ്പീലിൽ നഷ്ടപരിഹാരത്തുക 35,000 രൂപയായി ഹൈക്കോടതി കുറയ്ക്കുകയായിരുന്നു. ജസ്റ്റിസ് പിബി ബാലാജിയാണ് വിധി പറഞ്ഞത്.

കൊളംബോയിൽ നിന്ന് ചെന്നൈയിലേക്കുള്ള എയർ ഇന്ത്യ വിമാനത്തിലെ യാത്രക്കാരനാണ് ഭക്ഷണത്തിൽ നിന്ന് മുടി ലഭിച്ചത്. വിമാന ജീവനക്കാരോട് ഇതേക്കുറിച്ച് പരാതിപ്പെട്ടെങ്കിലും നടപടിയുണ്ടായില്ല. തുടർന്നാണ് കോടതിയെ സമീപിച്ചത്. ഭക്ഷണം കഴിച്ചതിന് പിന്നാലെ ഛർദിയും വയറുവേദനയും അനുഭവപ്പെട്ടതായി യാത്രക്കാരന്റെ പരാതിയിൽ പറഞ്ഞിരുന്നു. 11 ലക്ഷം രൂപ നഷ്ടപരിഹാരം തേടിയാണ് ഇയാൾ ചെന്നൈ അഡിഷണൽ സിവിൽ കോടതിയിൽ ഹർജി നൽകിയത്.

ത്രിപുരയിൽ നാട്ടുകാരെ ആക്രമിച്ച 3 ബംഗ്ലാദേശികൾ കൊല്ലപ്പെട്ടു

അഗർത്തല: ഒരു ഗ്രാമീണനെ കൊലപ്പെടുത്തിയതിന് പിന്നാലെ ത്രിപുരയിൽ മൂന്ന് ബംഗ്ലാദേശുകാർ കൊല്ലപ്പെട്ടു. ഒക്ടോബർ 15-നാണ് സംഭവം. മരിച്ചവർക്ക് നീതി ലഭ്യമാക്കണമെന്നും അടിയന്തരവും നിഷ്പക്ഷവും സുതാര്യവുമായ അന്വേഷണം നടത്തണമെന്നും ബംഗ്ലാദേശ് ആവശ്യപ്പെട്ടു.

അനധികൃതമായി ഇന്ത്യയിലേക്ക് കടന്ന മൂന്ന് പൗരന്മാരുടെ മരണത്തിൽ ബംഗ്ലാദേശ് പ്രതിഷേധം രേഖപ്പെടുത്തി. ഈ നടപടിയെ ഹീനമായത്, അംഗീകരിക്കാനാവാത്തത്, ഗുരുതരമായ മനുഷ്യാവകാശ ലംഘനം എന്നിങ്ങനെയാണ് ബംഗ്ലാദേശ് വിദേശകാര്യ മന്ത്രാലയം വിശേഷിപ്പിച്ചത്.

ബംഗ്ലാദേശിന്റെ വാദം തള്ളിയ വിദേശകാര്യ മന്ത്രാലയം, ഇന്ത്യൻ അതിർത്തിയിൽ മൂന്ന് കിലോമീറ്റർ അകലെയാണ് സംഭവം നടന്നതെന്ന് വ്യക്തമാക്കി. ബിദ്യാബിൽ ഗ്രാമത്തിൽ കന്നുകാലികളെ മോഷ്ടിക്കാൻ അനധികൃത കുടിയേറ്റക്കാർ ശ്രമിച്ചു. നാട്ടുകാർ ഇത് ചോദ്യം ചെയ്തപ്പോൾ അവർ മൂർച്ചയേറിയ ആയുധങ്ങൾ ഉപയോഗിച്ച് ആക്രമിക്കുകയും തുടർന്ന് നാട്ടുകാർ സ്വയം പ്രതിരോധിക്കുകയുമായിരുന്നു.

അധികൃതർ എത്തുമ്പോഴേക്കും കുടിയേറ്റക്കാരിൽ രണ്ടുപേർ മരിച്ചിരുന്നു, മൂന്നാമൻ അടുത്ത ദിവസം ആശുപത്രിയിൽ വെച്ച് പരിക്കുകളെ തുടർന്ന് മരിച്ചു. എല്ലാ മൃതദേഹങ്ങളും ബംഗ്ലാദേശ് അധികൃതർക്ക് കൈമാറിയതായി വിദേശകാര്യ മന്ത്രാലയ വക്താവ് രൺധീർ ജയ്സ്വാൾ പറഞ്ഞു.

'അവർ ഇരുമ്പ് വാളുകളും കത്തികളും ഉപയോഗിച്ച് ഗ്രാമീണരെ ആക്രമിച്ച് പരിക്കേൽപ്പിക്കുകയും ഒരു ഗ്രാമീണനെ കൊല്ലുകയും ചെയ്തു. മറ്റ് ഗ്രാമീണർ എത്തിയതോടെ അവർ അക്രമികളെ പ്രതിരോധിച്ചു. അധികൃതർ സംഭവസ്ഥലത്തെത്തിയപ്പോൾ രണ്ട് കള്ളക്കടത്തുകാരെ മരിച്ച നിലയിൽ കണ്ടെത്തി. മൂന്നാമൻ അടുത്ത ദിവസം ആശുപത്രിയിൽ വെച്ച് പരിക്കുകളാൽ മരിച്ചു.' വിദേശകാര്യ മന്ത്രാലയം പ്രസ്താവിച്ചു.

'എല്ലാ വ്യക്തികൾക്കും, അവരുടെ ദേശീയത പരിഗണിക്കാതെ, അവർ അബദ്ധത്തിൽ അതിർത്തിയുടെ ഏത് വശത്താണെങ്കിലും അവരുടെ മനുഷ്യാവകാശങ്ങളുടെ പൂർണ്ണമായ സംരക്ഷണത്തിന് അർഹതയുണ്ട്.' ബംഗ്ലാദേശ് വിദേശകാര്യ മന്ത്രാലയം പറഞ്ഞു.

അതിർത്തിയിൽ സമാധാനം നിലനിർത്താനുള്ള ഇന്ത്യയുടെ പ്രതിബദ്ധത ഊന്നിപ്പറഞ്ഞ ജയ്സ്വാൾ, കള്ളക്കടത്ത് തടയാൻ ലക്ഷ്യമിട്ടുള്ള അതിർത്തി വേലി നിർമ്മാണത്തെ പിന്തുണയ്ക്കാനും ബംഗ്ലാദേശിനോട് അഭ്യർത്ഥിച്ചു.

പാകിസ്ഥാൻ വ്യോമാക്രമണത്തിൽ അഫ്ഘാനിസ്ഥാന്റെ 3 ദേശീയ താരങ്ങൾ കൊല്ലപ്പെട്ടു

കാബൂൾ: പാകിസ്ഥാൻ നടത്തിയ വ്യോമാക്രമണത്തിൽ മൂന്ന് അഫ്ഗാനിസ്ഥാൻ ക്രിക്കറ്റ് താരങ്ങൾ കൊല്ലപ്പെട്ടു. പാക് അതിർത്തിയിലുള്ള കിഴക്കൻ പക്തിക പ്രവിശ്യയിലെ ഷരാനയിലേക്ക് സൗഹൃദ മത്സരം കളിക്കാൻ പോകുന്നതിനിടെയാണ് ആക്രമണം ഉണ്ടായത്. കബീർ, സിബ്ഗത്തുള്ള, ഹാരൂൺ എന്നിവരാണ് കൊല്ലപ്പെട്ടത്. ഇവർക്ക് പുറമെ 5പേർ കൂടി ആക്രമണത്തിൽ കൊല്ലപ്പെട്ടിട്ടുണ്ട്. അഫ്ഗാനിസ്ഥാൻ ക്രിക്കറ്റ് ബോർഡാണ് ഇക്കാര്യം സ്ഥിരീകരിച്ചത്.

പാകിസ്ഥാൻ ഭരണകൂടം നടത്തിയ ഭീരുത്വം നിറഞ്ഞ ആക്രമണമാണിതെന്ന് അഫ്ഗാനിസ്ഥാൻ ക്രിക്കറ്റ് ബോർഡ് (എസിബി) പ്രസ്താവനയിൽ പറഞ്ഞു. ആക്രമണത്തെ തുടർന്ന് അടുത്ത മാസം പാകിസ്ഥാൻ, ശ്രീലങ്ക തുടങ്ങിയ ടീമുകളുമായി നടക്കാനിരുന്ന ത്രിരാഷ്ട്ര ക്രിക്കറ്റ് പരമ്പരയിൽ നിന്ന് അഫ്ഗാനിസ്ഥാൻ പിന്മാറി. കൊല്ലപ്പെട്ടവരോടുള്ള ആദരസൂചകമായാണ് പരമ്പരയിൽ നിന്ന് പിന്മാറുന്നതെന്നും എസിബി എക്സിൽ കുറിച്ചു.

അഫ്ഗാനിസ്ഥാൻ ക്യാപ്ടൻ റാഷിദ് ഖാൻ വ്യോമാക്രമണത്തെ അപലപിക്കുകയും സൗഹൃദ പരമ്പരയിൽ നിന്ന് പിൻമാറാനുള്ള എസിബിയുടെ തീരുമാനത്തെ സ്വാഗതം ചെയ്യുകയും ചെയ്തു. അഫ്ഗാൻ താരങ്ങളായ മുഹമ്മദ് നബിയും ഫസൽ ഹഖ് ഫാറൂക്കിയും ആക്രമണത്തെ അപലപിച്ചു. ഇന്നലെ അഫ്ഗാനിലെ പക്തിക പ്രവിശ്യയിൽ നിരവധി വ്യോമാക്രമണങ്ങളാണ് പാകിസ്ഥാൻ നടത്തിയതെന്ന് അഫ്ഗാൻ മാദ്ധ്യമങ്ങൾ റിപ്പോർട്ട് ചെയ്തിട്ടുണ്ട്.

ഹിജാബ് വിവാദം കേരളത്തിന് അപമാനം: പി.കെ കുഞ്ഞാലിക്കുട്ടി

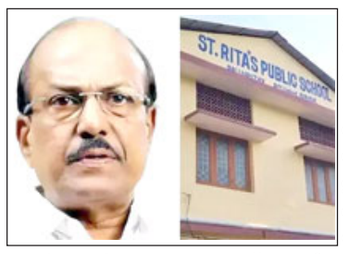

മലപ്പുറം: പള്ളുരുത്തി സെന്റ് റീത്താസ് പബ്ലിക് സ്കൂളിലെ ഹിജാബ് വിവാദത്തിൽ ആദ്യം അഭിപ്രായം പറയാതിരുന്നത് ചില ഛിദ്ര ശക്തികൾ ഇടപെടുന്നുവെന്ന് മനസ്സിലാക്കിയതുകൊണ്ടെന്ന് മുസ്ലിംലീഗ് ദേശീയ ജനറൽ സെക്രട്ടറി പി.കെ. കുഞ്ഞാലിക്കുട്ടി. പക്ഷെ, അത് വന്നുപതിച്ചത് ഒരു വിദ്യാർത്ഥിയുടെ പഠനം മുടങ്ങുന്നതിലാണ്. ഇത്തരം വിഭാഗീയ പ്രവർത്തനം വിജയിക്കാൻ പാടില്ലാത്തതാണ്. വലിയ അസഹിഷ്ണുതയുടെ ഉദാഹരണമാണ് സ്കൂളിൽ ഉണ്ടായ പ്രശ്നം. കേരളത്തിന് അപമാനകരമാണ്. നിയമം മാത്രം നോക്കിയാൽ പോരല്ലോ. എല്ലാവരെയും ഉൾക്കൊള്ളുന്ന നിലപാട് ആണല്ലോ വേണ്ടതെന്നും പി.കെ. കുഞ്ഞാലിക്കുട്ടി പറഞ്ഞു.

ഛത്തീഗ്ഢിലെ കാര്യം നമ്മൾ പറയുമ്പോൾ നമ്മുടെ സംസ്ഥാനത്ത് ഇങ്ങനെയൊരു ഉദാഹരണം ഉണ്ടായത് നാണക്കേടാണ്. നിയമം നോക്കിയല്ല ഇങ്ങനെയുള്ള വിഷയങ്ങൾ പോകുന്നത്. മറിച്ച് ഒരു ഗിവ് ആൻഡ് ടേക്ക് പോളിസിയിൽ പോകേണ്ട കാര്യമാണ്. ഭരിക്കുന്ന സർക്കാർ വിദ്യാർത്ഥിയെ സംരക്ഷിക്കുന്നതിൽ പരാജയപെട്ടു. മന്ത്രി ശിവൻകുട്ടി വ്യക്തിപരമായി നല്ല പ്രസ്താവന നടത്തി. അത് കൊണ്ട് കാര്യമില്ലല്ലോ. വിദ്യാർത്ഥിയുടെ പഠനം മുടങ്ങിയില്ലേ. ഓപ്പറേഷൻ സക്സസ്, പക്ഷെ രോഗി മരിച്ചു അതാണ് അവസ്ഥയെന്നും കുഞ്ഞാലിക്കുട്ടി പറഞ്ഞു.

പാഞ്ഞെത്തിയ കടുവ യുവകർഷകനെ വലിച്ചിഴച്ച് കടിച്ചുകീറി

മൈസൂരു: കടുവയുടെ ആക്രമണത്തിൽ യുവ കർഷകന് ഗുരുതര പരിക്ക്. കർണാടകയിലെ മൈസൂരുവിലെ സരഗൂർ താലൂക്കിലെ ബഡഗലപുര ഗ്രാമത്തിലാണ് സംഭവം. മഹാദേവ് (34) എന്ന കർഷകനാണ് പരിക്കേറ്റത്. വ്യാഴാഴ്ച നടന്ന കടുവ ആക്രമണത്തിന്റെ ദൃശ്യങ്ങൾ ഇപ്പോൾ സമൂഹമാദ്ധ്യമങ്ങളിൽ പ്രചരിക്കുകയാണ്.

ആക്രമണത്തിൽ നിന്ന് രക്ഷപ്പെടാൻ ഭൂരിഭാഗംപേരും മരത്തിന് മുകളിലേക്ക് കയറി. എന്നാൽ, ഓടുന്നതിനിടെ വീണ മഹാദേവിനെ കടുവ ആക്രമിച്ച് ഗുരുതരമായി പരിക്കേൽപ്പിക്കുകയായിരുന്നു. യുവാവിനെ നിലത്തുകൂടെ വലിച്ചിഴച്ച കടുവ തലയിലും മുഖത്തുമാണ് പരിക്കേൽപ്പിച്ചതെന്ന് ദൃക്സാക്ഷികൾ പറഞ്ഞു. ചികിത്സയിൽ കഴിയുന്ന മഹാദേവിന്റെ നില ഗുരുതരമാണ്. ഉടൻ തന്നെ കടുവയെ പിടികൂടുമെന്നാണ് വനംവകുപ്പ് അധികൃതർ പറയുന്നത്. പ്രദേശത്ത് കുങ്കി ആനകളെയും ഡ്രോണുകളെയും വിന്യസിച്ചിട്ടുണ്ടെന്ന് ഉദ്യോഗസ്ഥർ പറഞ്ഞു.

ആർഎസ്എസ് പരിപാടിയിൽ പങ്കെടുത്ത പഞ്ചായത്ത് ഓഫീസർക്ക് സസ്പെൻഷൻ

ബംഗളൂരു: ആർഎസ്എസിന്റെ ശതാബ്ദി പരിപാടിയിൽ പങ്കെടുത്ത സർക്കാർ ഉദ്യോഗസ്ഥന് സസ്പെൻഷൻ. കർണാടകയിലെ പഞ്ചായത്ത് ഓഫീസറെയാണ് സസ്പെൻഡ് ചെയ്തത്. റായ്ച്ചൂർ ജില്ലയിലെ സിർവാർ താലൂക്കിലെ പഞ്ചായത്ത് ഡെവലപ്മെന്റ് ഓഫീസർ (പിഡിഒ) പ്രവീൺ കുമാർ കെപിയെയാണ് റൂറൽ ഡെവലപ്മെന്റ് ആൻഡ് പഞ്ചായത്ത് രാജ് (ആർഡിപിആർ) വകുപ്പ് വെള്ളിയാഴ്ച സസ്പെൻഡ് ചെയ്തത്.

ഒക്ടോബർ 12ന് ലിംഗ്സുഗൂരിൽ നടന്ന ആർഎസ്എസ് റൂട്ട് മാർച്ചിൽ യൂണിഫോം ധരിച്ചും വടിയേന്തിയുമാണ് കുമാർ പങ്കെടുത്തത്. പഞ്ചായത്ത് രാജ് കമ്മീഷണർ അരുന്ധതി ചന്ദ്രശേഖർ പുറത്തിറക്കിയ സസ്പെൻഷൻ ഉത്തരവിൽ, അദ്ദേഹത്തിന്റെ നടപടി രഷ്ട്രീയ നിഷ്പക്ഷതയും അച്ചടക്കവും ആവശ്യപ്പെടുന്ന സിവിൽ സർവീസ് പെരുമാറ്റച്ചട്ടങ്ങൾ ലംഘിക്കുന്നതാണെന്ന് ചൂണ്ടിക്കാട്ടി. വകുപ്പുതല അന്വേഷണത്തിന് ഉത്തരവിട്ടിട്ടുണ്ട്. ഇനിയൊരു ഉത്തരവ് ഉണ്ടാകുന്നതുവരെ ഓഫീസർ സസ്പെൻഷനിൽ തുടരണം.

പൊതു ഇടങ്ങളിലെ ആർഎസ്എസ് പ്രവർത്തനങ്ങൾക്ക് നിയന്ത്രണം ഏർപ്പെടുത്താനുള്ള ചട്ടം സംസ്ഥാനത്തെ കോൺഗ്രസ് സർക്കാർ കൊണ്ടുവന്നതിന് തൊട്ടുപിന്നാലെയാണ് നടപടി. തീരുമാനത്തെ

അപലപിച്ച ബിജെപി ഇത് കോൺഗ്രസിന്റെ ഹിന്ദു വിരുദ്ധ മനോഭാവത്തെ സൂചിപ്പിക്കുന്നതെന്ന് വിമർശിച്ചു.

കർണാടക സിവിൽ സർവീസസ് (കണ്ടക്ട് റൂൾസ്, 2021-ലെ റൂൾ 3 ആണ് ഉദ്യോഗസ്ഥൻ ലംഘിച്ചതെന്ന് ഉത്തരവിൽ പറയുന്നു. സർക്കാർ ജീവനക്കാർ രാഷ്ട്രീയ നിഷ്പക്ഷതയും സത്യസന്ധതയും തങ്ങളുടെ സ്ഥാനത്തിന് യോജിച്ച പെരുമാറ്റവും പാലിക്കണമെന്ന് ഈ നിയമം അനുശാസിക്കുന്നു.

അദ്ദേഹത്തിന്റെ പ്രവർത്തനങ്ങൾ ഒരു പൊതുസേവകനിൽ നിന്ന് പ്രതീക്ഷിക്കുന്ന നിലവാരത്തിന് നിരക്കുന്നതല്ലെന്നും ഉത്തരവിൽ കൂട്ടിച്ചേർത്തു. സസ്പെൻഷൻ നടപടിയിൽ കോൺഗ്രസിനെതിരെ രൂക്ഷമായ വിമർശനമുയർത്തിക്കൊണ്ട് ബിജെപി കർണാടക അദ്ധ്യക്ഷൻ വിജയേന്ദ്ര യെദ്യൂരപ്പ രംഗത്തെത്തി. സർക്കാർ സംവിധാനങ്ങൾ ഉപയോഗിച്ച് രാജ്യത്തിനെതിരായ ആക്രമണമാണിതെന്നും അദ്ദേഹം ചൂണ്ടികാണിച്ചു.

'കർണാടക കോൺഗ്രസ് പാർട്ടിയുടെ വികലമായ ഹിന്ദു വിരുദ്ധ മനോഭാവമല്ലാതെ മറ്റൊന്നുമല്ല ഇത്. നിങ്ങൾ സർക്കാർ സംവിധാനങ്ങളെ ദുരുപയോഗം ചെ

RNI No. 7675/1964, Edited, Printed & Published by A. Mohammed at Kairaly Printers for Chethana Printers, Thrissur-4

കേരള സിവിൽ ജുഡീഷ്യൽ സ്റ്റാഫ് ഓർഗനൈസേഷൻ (KCJSO)

തൃശൂർ ജില്ലാ സമ്മേളനം

2025 ഒക്ടോബർ 19 ഞായറാഴ്ച രാവിലെ 9.30 മുതൽ രജിത് നഗർ, അയ്യന്തോൾ കോസ്റ്റ് ഫോർഡ് (നിർമ്മതി കേന്ദ്ര) ഹാൾ

പ്രിയപ്പെട്ട സഹപ്രവർത്തകരെ,

കേരളത്തിലെ സിവിൽ സർവീസ് രംഗത്തെ ഏറ്റവും തലയെടുപ്പുള്ള നീതിന്യായ വകുപ്പിലെ ജീവനക്കാരുടെ ഐക്യത്തിന്റെയും സാഹോദര്യത്തിന്റെയും പര്യായമായ കേരള സിവിൽ ജുഡീഷ്യൽ സ്റ്റാഫ് ഓഗനൈസേഷൻ (KCJSO) എന്ന നാമോരോരുത്തരുടേയും അഭിമാനമായ സംഘടന അതിന്റെ നിയമ - സമര പോരാട്ടങ്ങളുടെ കനൽ വഴികൾ താണ്ടി 32-ാം സംസ്ഥാന സമ്മേളനത്തിന്റെ പടിവാതിക്കൽ എത്തിനിൽക്കുകയാണ്.

നീതിന്യായ വകുപ്പിന് ബാധകമായ വിശേഷാൽ ചട്ടങ്ങളിൽ പ്രതിപാദിച്ചിട്ടുള്ള നിയമന രീതികളുടെ വ്യക്തമായ അപഗ്രഥനം നടത്താതെ പുറത്തിറക്കിയ താൽക്കാലിക സ്ഥാനകയറ്റ നിരോധന ഉത്തരവ് കോടതികളുടെ ദൈനംദിന പ്രവർത്തനങ്ങളുടെയും ജീവനക്കാരുടെ സ്ഥാനകയറ്റ സാധ്യതകളെയും സാരമായി ബാധിച്ചിരിക്കുകയാണ്.

ഷെട്ടി കമ്മീഷൻ ശുപാർശ പ്രകാരം സിവിൽ കോടതി ജീവനക്കാർക്ക് ലഭിക്കാനുള്ള അധിക ഇൻഗ്രിമെൻറ് നിലനിർത്തി എടുക്കുവാനുള്ള അനുകൂല വിധി, സംഘടന ബഹു.ഹൈക്കോടതിയുടെ പരിഗണനയിൽ ഉണ്ടായിരിക്കുന്ന കേസിൽ കക്ഷി ചേർന്ന് എല്ലാ സിവിൽ കോടതി ജീവനക്കാർക്കുമായി സമ്പാദിച്ചു എങ്കിലും സർക്കാരിന്റെ ഭാഗത്തു നിന്നുണ്ടായ നിഷേധാത്മക സമീപനം, വിധിക്കെതിരെ അപ്പീൽ ഫയൽ ചെയ്യപ്പെടുന്നതിൽ കലാശിച്ചിരിക്കുകയാണ്. അർഹമായ അനുകൂല്യം വൈകിപ്പിക്കാൻ മാത്രമേ ഈ ഉദ്യമം ഉപകരിക്കൂ എന്ന് ഉറച്ച ബോധ്യം ജീവനക്കാർക്കുണ്ട്.

O & M സ്റ്റഡി റിപ്പോർട്ട് പ്രകാരം സിവിൽ - എം.എ.സി.ടി. കോടതികളിൽ ആയിരത്തിൽ അധികം തസ്തികകൾ അനുവദിച്ചുകിട്ടാനുണ്ട് എന്നിരിക്കെ, പ്രൊസസ്സ സർവ്വർ തസ്തികളുടെ എണ്ണം വെട്ടി കുറക്കാനുള്ള നീക്കം നാം സംഘടിതമായും സമാധാന പരമായും നടത്തിയ പ്രതിഷേധ വാരാചരണത്തിന്റെ ഫലമായി താൽക്കാലികമായെങ്കിലും തടഞ്ഞു വയ്ക്കുവാൻ കഴിഞ്ഞു. ജില്ലയിലെ 5 ഓഫീസ് അറ്റന്റഡ് തസ്തികകൾ നിർത്തലാക്കാനുള്ള നീക്കത്തിൽ നിന്ന് കേരള സർക്കാർ പിന്മാറണമെന്നും പുതിയ കോടതികൾ ആരംഭിക്കുമ്പോൾ മതിയായ സ്റ്റാഫ് ഘടന അനുവദിച്ചു നൽകണം എന്നുമാണ് സംഘടയുടെ നിലപാട്.

ഏകമനസ്സോടെ സിവിൽ കോടതി ജീവനക്കാർ (KCJSO) എന്ന സംഘടനയുടെ ഭാഗമായി നിന്നിരുന്ന അവസരങ്ങളിലൊക്കെ ആത്യന്തിക വിജയം നമ്മുടെതാക്കി മാറ്റാൻ സാധിച്ചു എന്ന ഉത്തമ ബോധ്യം നമുക്കുണ്ട്.

സിവിൽ സർവീസ് പ്രതിസന്ധികളുടെയും വെല്ലു കാലഘട്ടത്തിലൂടെയും കടന്നുപോകുന്ന ഈ വേളയിൽ (KCJSO)പിന്തുണ നൽകി **32-ാം തൃശ്ശൂർ ജില്ലാ സമ്മേളനം** വൻ വിജയമാക്കി തീർക്കുവാൻ എല്ലാവരുടെയും സഹായസഹകരണങ്ങൾ അഭ്യർത്ഥിക്കുന്നു.

സമീരണൻ
ജില്ലാ പ്രസിഡണ്ട്

ജേക്കബ് മാത്യു
ജില്ലാ സെക്രട്ടറി

ലിജോ ആന്റണി
ജില്ലാ ട്രഷറർ

കാര്യപരിപാടികൾ
2025 ഒക്ടോബർ 19 ഞായറാഴ്ച

രാവിലെ 9.30 ന് : പതാക ഉയർത്തൽ
ശ്രീ. സമീരണൻ എ. (KCJSO ജില്ലാ പ്രസിഡന്റ്, തൃശൂർ)

രാവിലെ 9. 45 ന് : രജിസ്ട്രേഷൻ
രാവിലെ 10.00 ന്
ജീവനക്കാരുടെ വിവിധ കലാപരിപാടികൾ
ഗാനാലാപനം :

രാവിലെ 11 ന് പൊതുയോഗം
പ്രാർത്ഥന

അനുശോചനം:
ശ്രീ. മനോജ് പി. പി.
(KCJSO ജില്ലാ ജോയിന്റ് സെക്രട്ടറി)
സ്വാഗതം: **ശ്രീ. ജേക്കബ്ബ് മാത്യു**
(KCJSO ജില്ലാ സെക്രട്ടറി)
അദ്ധ്യക്ഷൻ: **ശ്രീ. സമീരണൻ എ.**
(KCJSOജില്ലാ പ്രസിഡന്റ്, തൃശൂർ)

ഉദ്ഘാടനം: ബഹു. പി. പി. സെയ്തലവി
(ബഹു. തൃശൂർ ഡിസ്ട്രിക്ട് & സെഷൻസ് ജഡ്ജ്)
മുഖ്യപ്രഭാഷണം:
ശ്രീ. ജിവേഷ് സി ആർ
(KCJSO സംസ്ഥാന ജനറൽ സെക്രട്ടറി)
ഉപഹാര സമർപ്പണം:
എസ് എസ് എൽ സി, ഹയർ സെക്കണ്ടറി, പരീക്ഷകളിൽ ഉന്നതവിജയം നേടിയ വിദ്യാർത്ഥികളെ ആദരിക്കുന്നു.

കേരള സിവിൽ ജുഡീഷ്യൽ സ്റ്റാഫ് ഓർഗനൈസേഷൻ (KCJSO)
32-ാം സംസ്ഥാന സമ്മേളനം
2025 നവംബർ 8, 9 തിയ്യതികളിൽ
കാഞ്ഞങ്ങാട്, കാസർകോഡ്

ആശംസകൾ
1. **ശ്രീ. സണ്ണി ജോസഫ്** (KCJSO സംസ്ഥാന വൈസ് പ്രസിഡന്റ്)
2 **ശ്രീ. അഡ്വ. എം വി ഗോപലകൃഷ്ണൻ** (പ്രസിഡണ്ട്, തൃശൂർ ബാർ അസോസിസിയേഷൻ)
3 **ശ്രീ. വി. വിശ്വനാഥൻ.** (അഡ്വക്കെറ്റ് ക്ലർക്ക്സ് അസോസിയേഷൻ തൃശൂർ ജില്ലാ കമ്മറ്റി)
4 **ശ്രീ. നന്ദകുമാരൻ പി എ** (KCJSO സംസ്ഥാന കമ്മിറ്റി അംഗം)
5 **ശ്രീ. ഫ്രാങ്ക്ളിൻ ജേക്കബ്** മുകുന്ദപുരം താലൂക്ക്
6 **ശ്രീ. ഉമേഷ്** കൊടുങ്ങല്ലൂർ താലൂക്ക്
7 **ശ്രീ. സുനിൽകുമാർ എസ്** ചാലക്കുടി താലൂക്ക്
8 **ശ്രീ. സന്തോഷ് കെ എൽ** തലപ്പിള്ളി താലൂക്ക്
9 **ശ്രീ. ബിബിൻ കെ. എൻ.** ചാവക്കാട് താലൂക്ക്
10 **ശ്രീ. ധനേഷ്** കുന്നംകുളം താലൂക്ക്
11 **ശ്രീമതി. വിനീത** തൃശൂർ താലൂക്ക്

സംഘടനാ റിപ്പോർട്ട് :
ശ്രീ. ജേക്കബ്ബ് മാത്യു (KCJSO ജില്ലാ സെക്രട്ടറി)
വരവ്- ചിലവ് കണക്ക്
അവതരണം : ശ്രീ. ലിജോ ആന്റണി KCJSO ജില്ലാ ട്രഷറർ
നന്ദി: ശ്രീ. സലിൽ കെ. വി. KCJSO തൃശൂർ താലൂക്ക് സെക്രട്ടറി

ഉച്ചഭക്ഷണം
2.00 മുതൽ 4.00 വരെ ജില്ലാ കൗൺസിൽ
സ്വാഗതം: ശ്രീ. മണികണ്ഠൻ കെ. ജി. (KCJSO ജില്ലാ വൈസ് പ്രസിഡന്റ്)

സംഘടനാ ചർച്ച:
പ്രസീഡിയം: **ശ്രീ. ജിവേഷ് സി. ആർ** (KCJSO സംസ്ഥാന ജനറൽ സെക്രട്ടറി)
ശ്രീ. സണ്ണി ജോസഫ് (KCJSO സംസ്ഥാന വൈസ് പ്രസിഡണ്ട്)
ശ്രീ. നന്ദകുമാരൻ പി. എ. (KCJSO സംസ്ഥാന സമിതി അംഗം)

മറുപടി, പ്രമേയങ്ങൾ, ഭാരവാഹി തിരഞ്ഞെടുപ്പ്
നന്ദി: ശ്രീദേവരാജൻ (തൃശൂർ താലൂക്ക് ജോ. സെക്രട്ടറി)
ദേശീയഗാനം

ഉദ്ഘാടനം

ശ്രീ. പി. പി. സെയ്തലവി
(ബഹു. തൃശൂർ ഡിസ്ട്രിക്ട് & സെഷൻസ് ജഡ്ജ്)

മുഖ്യ പ്രഭാഷണം :

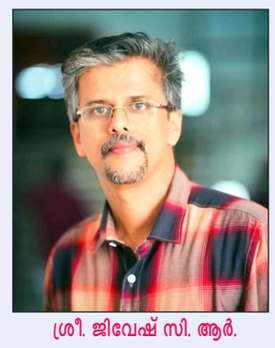

ശ്രീ. ജിവേഷ് സി. ആർ.
(KCJSO സംസ്ഥാന ജനറൽ സെക്രട്ടറി)

ഹൃദയ ശംഖ്

ഇവിടെയീ ഭൂമി തൻ
മടിയിലായ് നമ്മൾ
ഇനിയെത്ര നാളുകൾ
കാത്തിരിക്കേണം

ഒരു മാരിക്കാറെന്നിൽ
ഭാരമായ് നിൽക്കെ
ഒരു തെന്നലായ് വന്നു
തഴുകുന്നു നീയേ
ഒരു മഴക്കാലമായ്
പൊഴിയുന്നു ഞാനേ..

മതി വരുവോളമിനി
തമ്മിൽ കലരാൻ
വിധിയില്ലാ തിരയായി
അടിയുന്നു നീയേ

കൊതിയോടെ
മാടി വിളിക്കുന്നു ഞാനേ
കരയുന്ന കരപോലെ
പിടയുന്നു നെഞ്ചം

പ്രാണനിൽ ഇണ ചേരും
വരികളിതിലെല്ലാം
പ്രിയമുള്ളോരീണമായ്
നീ ചേർന്നിരിക്കെ

ഹൃദയത്തിൽ നീയേറെ
ചാർത്തി തരും
സ്നേഹസിന്ദൂരമെന്നിൽ
പടർന്നീടവേ
എന്നിലാകെ നിണമായ്
കലരുന്നു നീയേ.

അകലേണം നാം
നാളെ പിരിയേണമെങ്കിലും
മനതാരിലീയൊരാൾ
മധുരമാം ഓർമ്മയായ്
മരണം വരെ മൃദുമന്ത്രണം
പോലെ ഞാൻ
ഹൃദയശംഖിൽ
വീണുറങ്ങുകയില്ലയോ

നിൻ ശ്വാസമേറ്റുണർന്നീടുവാൻ
മാത്രമായ്

ആ ശംഖിൽ നിത്യമാം
നിദ്ര ഞാൻ പുൽകിടാം
നിന്നോളമാഴത്തിൽ
ആഴ്ന്നിറങ്ങും
എന്റെ സ്നേഹസ്വരങ്ങൾ
ഞാൻ മൂടി വെക്കാം
മണ്ണിലലിയുന്ന
നാൾ വരെ
കാത്തു വെയ്ക്കാം...

കാർത്തിക കെ ആർ
മുൻസിഫ് കോർട്ട്, തൃശൂർ

സൂര്യൻ

സൂര്യനിൽ കത്തിജ്വലിക്കാൻ കൊതിച്ച നക്ഷത്രമായിരുന്നവൾ .ഒരു നാൾ സൂര്യൻ അവളെ പരിണയിച്ചു.ആദ്യ നാളുകൾ പ്രണയദരിതമായി കടന്നു പോയി .

നാളുകൾ കടന്നു പോകവെ അവൾക്ക് തോന്നി താൻ സ്വന്തമാക്കിയ സൂര്യന് ജ്വലനം പോരെന്ന്.നക്ഷത്ര കണ്ണുകൾ മറ്റൊരു സൂര്യനെ തിരഞ്ഞു. ആകാശ ചെരുവിൽ അവളാരു സൂര്യനെ കണ്ടു പിടിച്ചു.

താൻ സ്വന്തമാക്കിയ സൂര്യ നയനങ്ങളെക്കാൾ ജ്വലനമായിരുന്നു പുതിയവന്. തീപന്തങ്ങളായിരുന്നു അവന്റെ നയനങ്ങൾ. നക്ഷത്ര പെണ്ണിന്റെ ഹൃദയത്തിൽ പുതിയവൻ നിറഞ്ഞുനിന്നു

അവനോട് ചേർന്നുനിന്നപ്പോൾ തന്റെ തിളക്കം വർദ്ധിച്ചുവരുന്നതു പോലെ നക്ഷത്രപെണ്ണിന് തോന്നി. പ്രണയതോണിയിൽ അവൾ കടലുകൾതാണ്ടി ദിവാസ്വപ്നങ്ങൾ കണ്ടു.

ഒരു ദിവസം അവൾ ഒരു അശരീരി കേട്ടു . 'എനിക്ക് നിന്നെ പ്രകാശിപ്പിക്കാൻ കഴിയില്ല. ഒരു വേള നിന്നെ ഞാൻ മോഹിപ്പിച്ചുവെങ്കിൽ മാപ്പ്... ഒന്നിനും കഴിയില്ലെനിക്ക് .. ഞാൻ പരിണയിച്ച മറ്റൊരു നക്ഷത്ര പെണ്ണിനെ കരയിക്കാൻ വയ്യെനിക്ക്.... ശാപങ്ങൾ ഏറ്റുവാങ്ങാൻ വയ്യ.... നീയെന്നോട് ക്ഷമിക്ക് ഇതു പറഞ്ഞ് പുതിയ സൂര്യൻ : അവളുടെ ആകാശത്ത് നിന്ന് പതിയെ മറഞ്ഞു പോകുന്നത് നിറകണ്ണുകളോടെ അവൾ നോക്കി നിന്നു.

ദു:ഖ സാഗരം നക്ഷത്ര പെണ്ണിന്റെ ഹൃദയത്തിൽ സുനാമി തിരമാലകളെ സൃഷ്ടിച്ചു.അവൾ തന്റെ സ്വന്തം സൂര്യനെ തിരിഞ്ഞ് നോക്കി. അവൻ ഒന്നു നോക്കിയതുപോലുമില്ല അവളെ ..കാരണം സ്നേഹത്തിന്റെ നീരുറവ അവനിൽനിന്നും വറ്റിപോയിരുന്നു.

അവളുടെ കണ്ണുകളിലെ തിളക്കം കുറഞ്ഞു വന്നു. തന്റെ ശരീരം മുഴുവൻ കറുത്തു വരുന്നതായി അവൾക്ക് തോന്നി. മറ്റൊരു സൂര്യനെ തേടി പോയ ഒരു നക്ഷത്രത്തിന്റെ മരണം അവിടെ തുടങ്ങുകയായിരുന്നു.

സുനില പോൾ (പ്രോസസ്സ് സർവ്വർ,ജില്ലാ കോടതി)

ചരിത്രം മറവിയെ കെട്ടിപ്പിടിക്കുമ്പോൾ.....

ശാലിനി പടിയത്ത്
ജില്ലാ കോടതി, തൃശൂർ

നൽകാൻ കഴിയാതെ പോയ
സമ്മാനങ്ങളിൽനിന്ന്
ഞാനെന്റെ
പുതിയ ചരിത്രമെഴുതി തുടങ്ങും...
അതിന്റെ ചിത്രങ്ങൾക്ക്
കൂട്ടിൽ നിന്നെടുത്ത
ഫിലിമിന്റെ മങ്ങലാവും ..
കല്ലുസ്സേറ്റിൽ ഉരച്ചുമാച്ച
വെറ്റിലപച്ച പോലെ
ചാരനിറം പൂണ്ട് വാടിക്കിടക്കും,
ഞാൻ പിന്നേയും ഇടക്കിടക്ക്
മുനയൊടിഞ്ഞു പോകുന്ന
കടലാസുപെൻസിൽകൊണ്ട്
ചരിത്രം
എഴുതിക്കൊണ്ടേയിരിക്കും,
ഇടക്കാ പുസ്തകം
പുറകിൽനിന്ന് മറിക്കുമ്പോൾ;
അരികു മടങ്ങിയ
മഞ്ഞച്ച 'കടലാസുകൾ
മഷിപടർന്ന അക്ഷരക്കൂട്ടങ്ങളെ
കുലുക്കി ഉണർത്താൻ
വ്യഥാ ശ്രമിക്കും.....
പഴകി പൊടിഞ്ഞ ഇടങ്ങളിൽ
തട്ടി
അവ മറവിരോഗത്തെ വേൾക്കും,
തീർച്ചയായും ആ നിമിഷമാകും
പുസ്തകത്താളുകൾ
മറിയുമ്പോ-
ളുയരുന്ന കുഞ്ഞിക്കാറ്റ്
എന്റെ ആത്മാവിനെ
ചുംബിക്കുക സമ്മാനമപ്പോഴും
എന്റെ കരൾചിപ്പിയിലിരുന്ന്
മുത്തിനെ പെറ്റുകൂട്ടുന്നറിഞ്ഞ്
കാറ്റ് സമുദ്രത്തിൽ
പോയൊളിക്കും .....
പിന്നീട് വരുന്ന പ്രളയത്തിന്
ഞാനുത്തരവാദിയേ അല്ല .....
എന്റെ ചരിത്രവും.
(എന്തുകൊണ്ടെന്നാൽ
ചരിത്രം മറവിയെ കെട്ടിപ്പിടിക്കയാണ്..... അവിടുയിർക്കുന്ന ശ്വാസത്തിന് മായം ചേർക്കാത്ത സത്യത്തിനെപ്പോലെ കത്തിപ്പിടിക്കുന്ന ചൂടായിരിക്കും) .

ജുഡീഷ്യറി വകുപ്പിലെ വിശേഷാൽ ചട്ടങ്ങൾ

കേരള പബ്ലിക് സർവീസ് ആക്ട്, 1968 ലെ രണ്ടാം വകുപ്പ് പ്രകാരമാണ് കേരളത്തിലെ വിവിധ വകുപ്പുകൾക്കുള്ള വിശേഷങ്ങൾ ചട്ടങ്ങൾ രൂപീകരിക്കുന്നത്. 02-09-1975 ലെ GO (P No. 177/75/PD SRO No. 900/75) ഉത്തരവ് പ്രകാരം കേരള ജുഡീഷ്യൽ മിനിസ്റ്റീരയൽ സബോർഡിനേറ്റ് സർവീസ് നിലവിൽ വന്നു. ജില്ലാ കോടതി ഹെഡ് ക്ലർക്ക് മുതൽ അറ്റൻഡർ വരെയുള്ള തസ്തികകളായിരുന്നു KJMSS ൽ ഉൾപ്പെട്ടിരുന്നത്. കോടതി ജീവനക്കാരുടെ വിവിധ തസ്തികകളിലേക്കുള്ള നിയമന രീതികളും യോഗ്യതകളും വിശേഷാൽ ചട്ടങ്ങളിലാണ് പ്രതിപാദിച്ചിരിക്കുന്നത്.

1975 ൽ നിലവിൽ വന്ന കെ ജെ എം എസ് എസ് ന് സമഗ്രമായ ഭേദഗതികൾ 2006ൽ വരുത്തുകയും പുതുതായി ജുഡീഷ്യറി വകുപ്പിൽ ചേർത്ത തസ്തികകളെ കെ ജെ എം എസ് എസ് ൽ ഉൾപ്പെടുത്തുകയും ചെയ്തു. ജുഡീഷ്യറി വകുപ്പിലെ ഗസറ്റഡ്/സെലക്ഷൻ തസ്തികകളുടെ നിയമന വ്യവസ്ഥകൾ ഉൾക്കൊള്ളിച്ച് 21-01-2006 തീയതിയിൽ, GO (P No 11/2006/Home (SRO No. 165/2006) പ്രകാരം കേരള ജുഡീഷ്യൽ മിനിസ്റ്റീരിയൽ സർവീസ് റൂൾസ്, 1994 (കെ ജെ എം എസ്) പ്രാബല്യത്തിൽ വന്നു.

2010 വർഷത്തിൽ വിശേഷാൽ ചട്ടങ്ങൾക്ക് ഭേദഗതികൾ കൊണ്ടുവന്നുവെങ്കിലും എല്ലാ തസ്തികകളെയും ഉൾപ്പെടുത്തി 2020 വർഷത്തിൽ ബഹു. കേരള ഹൈക്കോടതി കെ ജെ എം എസ് എസ് 1975നും കെ ജെ എം എസ് 1994നും പകരമായി പുതിയ വിശേഷാൽ ചട്ടങ്ങൾ തയ്യാറാക്കിയെങ്കിലും കേരള സർക്കാരിന്റെ വിവിധ വകുപ്പുകളുടെ പരിശോധന പൂർത്തിയാക്കി സംഘടനകളുമായുള്ള ചർച്ചകൾക്ക് ശേഷം 17-05-2024 ലാണ് പുതുക്കിയ വിശേഷാൽ ചട്ടങ്ങൾ നിലവിൽ വന്നത്. അതാണ് ഇപ്പോൾ പ്രാബല്യത്തിലുള്ള കെ ജെ എം എസ് എസ് 2024, കെ ജെ എം എസ് 2024 എന്നിവ.

ജില്ലാ കോടതി ശിരസ്തദാർ മുതൽ സെലക്ഷൻ ഗ്രേഡ് കോൺഫിഡൻഷ്യൽ അസിസ്റ്റന്റ് വരെയുള്ള സിവിൽ - ക്രിമിനൽ വകുപ്പുകളിൽ ഉള്ള 7 തസ്തികകളാണ് കേരള ജുഡീഷ്യൽ മിനിസ്റ്റീരിയൽ സർവീസ് റൂൾസ് 2024 ന്റെ പരിധിയിൽ വരുന്നത്. ജൂനിയർ സൂപ്രണ്ട് മുതൽ അറ്റൻഡർ വരെയുള്ള 23 കാറ്റഗറികളാണ് കേരള ജുഡീഷ്യൽ മിനിസ്റ്റീരിയൽ സബോർഡിനേറ്റ് സർവീസ് റൂൾസ്. 2024 ന്റെ പരിധിയിൽ വരുന്നവ. ഈ വിശേഷാൽ ചട്ടങ്ങളിലാണ് ജുഡീഷ്യറി വകുപ്പിലെ ലാസ്റ്റ് ഗ്രേഡ് തസ്തികകൾ ഒഴികെയുള്ള തസ്തികകളിലേക്കുള്ള നിയമന രീതികളും യോഗ്യതകളും പ്രതിപാദിച്ചിരിക്കുന്നത് KJMSS Rules 2024ലെ ചട്ടം 3 പ്രകാരവും KJMS Rules 2024ലെ ചട്ടം 3 പ്രകാരവും ജനറൽ റൂൾസിൽ (കേരള സ്റ്റേറ്റ് ആൻഡ് സബോർഡിനേറ്റ് സർവീസ് റൂൾസ് 1958 ഭാഗം II) നിർദ്ദേശിച്ചിരിക്കുന്ന വ്യവസ്ഥകൾ വിശേഷാൽ ചട്ടങ്ങളിൽ പ്രത്യേകം പരാമർശിക്കാത്ത പക്ഷം വിശേഷാൽ ചട്ടങ്ങളിലെ വ്യവസ്ഥകൾ നിയമന രീതികൾക്ക് ബാധകമായിരിക്കും എന്ന് വ്യവസ്ഥ ചെയ്തിട്ടുണ്ട്. ജനറൽ റൂൾസിന്റെ ചട്ടം രണ്ട് പ്രകാരം ഏതെങ്കിലും പ്രത്യേക മാർഗ്ഗനിർദ്ദേശങ്ങൾ വിശേഷങ്ങൾ ചട്ടങ്ങളിൽ വിവരിച്ചിട്ടുള്ള പക്ഷം ജനറൽ റൂൾസിലെ വ്യവസ്ഥകൾക്ക് മേൽ വിശേഷാൽ ചട്ടങ്ങളിലെ വ്യവസ്ഥകൾ നിലനിൽക്കുമെന്ന് വ്യക്തമാക്കിയിട്ടുണ്ട്.

മറ്റു വകുപ്പുകളിലെ വിശേഷാൽ ചട്ടങ്ങളിൽ നിന്ന് ഭിന്നമായി ജുഡീഷ്യറി വകുപ്പിലെ പല തസ്തികകൾക്കും ഒന്നിലധികം നിയമന രീതികൾ വ്യവസ്ഥ ചെയ്തിട്ടുണ്ട് ഏതെങ്കിലും കാരണവശാൽ ഫിഡർ കാറ്റഗറിയിൽ നിന്നും സ്ഥാനക്കയറ്റം വഴി നിയമനം നൽകാൻ കഴിയാത്ത സാഹചര്യത്തിൽ അതിന്റെ താഴെയുള്ള തസ്തികകളിൽ നിന്ന് ബൈ ട്രാൻസ്ഫർ വഴി നിയമനം നടത്താം എന്നതാണ് ചട്ടം. സ്ഥാന കയറ്റത്തെ സംബന്ധിക്കുന്ന ജനറൽ റൂൾസിലെ ചട്ടം 28ന്റെ പ്രൊവിഷനുകൾ പ്രകാരം നിരീക്ഷണ കാലത്തിലിരിക്കുന്ന സീനിയർ ഉദ്യോഗസ്ഥനെ മറികടന്ന് ജൂനിയറായ ഉദ്യോഗസ്ഥനെ ബൈ ട്രാൻസ്ഫർ നിയമനം നൽകാൻ പാടില്ല എന്നതാണ് നിബന്ധന. ഇക്കാര്യം 19-07-2025 തീയതിയിലെ ആഭ്യന്തരവകുപ്പ് അഡീഷണൽ ചീഫ് സെക്രട്ടറിയുടെ കത്ത് നമ്പർ L1/82/2023-ആഭ്യന്തരം പ്രകാരം വ്യക്തമാക്കിയിട്ടുണ്ട് അത്തരം സാഹചര്യങ്ങളിൽ സീനിയർ ഉദ്യോഗസ്ഥനെ താൽക്കാലിക സ്ഥാനക്കയറ്റം നൽകുന്നതിന് നിയമ തടസ്സമില്ല എന്ന് വിശദീകരണക്കത്തിൽ പറഞ്ഞിട്ടുണ്ട്.

ജുഡീഷ്യറി വകുപ്പിലെ വിശേഷാൽ ചട്ടങ്ങൾക്ക് 2024ൽ കൊണ്ടുവന്നിട്ടുള്ള മാറ്റങ്ങൾ വകുപ്പിലെ ജീവനക്കാരുടെ സർവീസ് പ്രശ്നങ്ങൾക്ക് പൂർണമായും പരിഹാരമാർഗ്ഗങ്ങൾ ഉൾക്കൊള്ളുന്നില്ല എന്നതാണ് വസ്തുത. 50 വയസ്സ് പൂർത്തീകരിച്ച ജീവനക്കാർക്ക് നിശ്ചിത വകുപ്പ് തല പരീക്ഷാ യോഗ്യതയിൽ ഇളവ് നൽകി സീനിയർ ക്ലർക്കായി ആനക്കയറ്റം ലഭിക്കാൻ മറ്റു വകുപ്പുകളിൽ അവസരം നൽകുമ്പോൾ വകുപ്പ് തല പരീക്ഷാ വിജയത്തെ അവശ്യയോഗ്യതയായി ജുഡീഷ്യറി വകുപ്പിലെ വിശേഷാൽ ചട്ടത്തിൽ ഉൾക്കൊള്ളിച്ചത് നിമിത്തം പ്രസ്തുത ഇളവ് ജുഡീഷ്യറി വകുപ്പിലെ ജീവനക്കാർക്ക് ലഭിക്കുന്നില്ല. കൂടാതെ ക്ലർക്ക് തസ്തികയിലേക്കുള്ള നിയമന രീതിയിലെ അവ്യക്തത നിമിത്തം ബഹുമാനപ്പെട്ട ഹൈക്കോടതിയിൽ നിരവധി റിട്ട് ഹരജികൾ ഇതിനോടകം ഫയൽ ചെയ്യപ്പെട്ടുകഴിഞ്ഞിട്ടുണ്ട്. കോർട്ട് മാനേജർ കുടുംബകോടതി കൗൺസിലർ എന്നീ വിഭാഗങ്ങളെ ഉൾപ്പെടുത്തി കെ ജെ എം എസ് 2024 പരിഷ്കരിക്കുവാനും കെ സി ജെ എസ് ഒ സംഘടന നിവേദനങ്ങളിൽ ഉൾപ്പെടുത്തിയിട്ടുള്ള ഭേദഗതികൾ ഉൾപ്പെടെയുള്ളവ ചേർത്തുകൊണ്ട് കെ ജെ എം എസ് എസ് 2024 വിശേഷാൽ ചട്ടങ്ങൾ ഭേദഗതി ചെയ്യുവാനുള്ള നടപടികൾ ബഹു. കേരള ഹൈക്കോടതിയിൽ പുരോഗമിക്കുകയാണ്. ജീവനക്കാരുടെ സർവീസ് പ്രശ്നങ്ങൾക്ക് ശാശ്വത പരിഹാരമാർഗങ്ങൾ ഉൾക്കൊള്ളുന്നതാകും പുതിയ ഭേദഗതി നിർദ്ദേശങ്ങൾ എന്ന് നമുക്ക് പ്രതീക്ഷിക്കാം.

സണ്ണി ജോസഫ്
ശിരസ്തദാർ, എം എ സി ടി തൃശ്ശൂർ
കെ സി ജെ എസ് ഒ
സംസ്ഥാന വൈസ് പ്രസിഡണ്ട്

K. C. J. S. O. യുടെ 32 മത് സംസ്ഥാന സമ്മേളനത്തിന് മുന്നോടിയായി ഈ മാസം 19 ന് നടക്കുന്ന 32 മത് തൃശൂർ ജില്ലാ സമ്മേളനത്തിന് എല്ലാ വിധ ആശംസകളും അഭിവാദ്യങ്ങളും നേരുന്നു. സംഘടന ഇതുവരെ നേടിയെടുത്ത നേട്ടങ്ങൾ നിലനിർത്തുന്നതിനും, അർഹതപ്പെട്ട പുതിയ ആനുകൂല്യങ്ങൾ നേടിയെടുക്കുന്നതിനും ജില്ലാ സമ്മേളനം വഴിയൊരുക്കട്ടെ.

ദിനേശ് കുമാർ. ഇ.എ.
സംസ്ഥാന പ്രസിഡന്റ് K. C. J. S. O.

'മാറാല കേറിയ വീട്'

പ്രജിത
(ചാലക്കുടി മുൻസിഫ് കോടതി)

നിരത്തെറ്റിയ ഓടുകൾ
മേൽക്കൂരയെ
അലങ്കരിക്കുന്നുണ്ട്..
മുറ്റത്തെ പുൽനാമ്പുകൾ
മഴത്തുള്ളികളെ
പുണർന്നു നിൽക്കുന്നു..
മുറ്റത്തെ മൂവാണ്ടൻ
നിറയെ കായ്ച്ചിട്ടുണ്ട്...
ഓട് പൊളിച്ചകത്തു കയറി..
'മച്ചിൽ ഭഗവതി' ഉണ്ടല്ലോ !
ഭഗവതിയെ തൊഴുതു...
മാർജ്ജാരപാദത്തോടെ
മച്ചിൽ നിന്ന് താഴോട്ടിറങ്ങി,
മരപ്പടിയൊന്ന് ഞരങ്ങി..
എലി കുടുംബസമേതം
എവിടേക്കോ
യാത്രയിലാണ്..
അടുക്കള കലവറയിലെ
മൺജാറയിൽ
ഉപ്പുമാങ്ങയുടെ
കൊതിപ്പിക്കുന്ന മണം ..
ചുറ്റും നോക്കി
ശബ്ദമുണ്ടാക്കാതെ
അടുക്കള വാതിൽ തുറന്നു...
പുറത്ത് വച്ചിരുന്ന
അരിയും,
സാമാനങ്ങളും
അകത്തെടുത്ത് വച്ചു...
അകത്തളത്തിലെ
യാത്രയയപ്പ് ഫോട്ടോയിൽ
(ആദ്യാക്ഷരം കുറിച്ച്തന്ന)
'മാഷിന്റെ മേലെയും
മാറാല'
പിടിച്ചിരുന്നു.....
ഒട്ടുമേ തിരക്ക് കൂട്ടാതെ
വന്ന വഴിയേ മടങ്ങി

അച്ഛൻ

ഒരിക്കൽ അവനും വലിയ വാശിക്കാരനായിരുന്നു. കോളേജിൽ പഠിക്കുന്ന കാലത്ത് ക്ലാസ്സിലെ ധനികരുടെ മക്കൾ വിലകൂടിയ വസ്ത്ര ങ്ങൾ ധരിക്കുന്നതും, അകലെയുള്ള നഗരത്തിൽ പോയി കണ്ട സിനിമയുടെ കഥ ക്ലാസ്സിൽ, കൂട്ടുകാരുടെ നടുവിലിരുന്ന് ആവേശത്തോടെ പറയുന്നതും അസൂയയോടെ അവൻ കണ്ടു നിന്നിട്ടുണ്ട്. അതിലേറെ അവനെ അസ്വസ്ഥനാക്കിയത് അവർ ജീൻസിനൊപ്പം ധരിച്ചിരുന്ന വില കൂടിയ ക്യാൻവാസ് ഷൂവായിരുന്നു.അതു പോലെ തനിയ്ക്കും വേണമെന്നവൻ മനസ്സിലുറപ്പിച്ചു. കീറിതുടങ്ങിയ, മുഷിഞ്ഞ വസ്ത്രം ധരിച്ചു പാടെ നിറം മങ്ങിയ ചുമർ ചാരി നിന്ന അമ്മയുടെ കണ്ണുകളിലെ ദൈന്യതക്കും അവന്റെ തീരുമാനത്തെ ഇല്ലാതാക്കാൻ കഴിഞ്ഞില്ല.

പകലന്തിയോളം പണിയെടുത്തു, ഉമ്മറകോലായിലെ പഴകിയ ബെഞ്ചിലിരുന്നു തോളിലെ മുഷിഞ്ഞ തോർത്തുകൊണ്ട്

ചിതറി കിടക്കുന്ന തലമുടിക്കിടയിലൂടെ കവിളൊട്ടിയ മുഖത്തേക്കൊലിച്ചിറങ്ങിയ വ